朝鮮日報
[illegible]

社說

軍政과人民

[illegible]

軍政이잇슬뿐 하지中將聲明

朝鮮人民共和國은勿論 어떤團體나政府行勢는不法

在朝鮮美國駐屯軍最高指揮官「하-지」中將은 十二月 다음과가튼 聲明書를 發表하는 同時에 午前十時 서울中央放送局을通하야 이를放送하엿다(寫眞은 하-지中將)

朝鮮의安定과 獨立을向하야 나가는通路에 [illegible]는 朝鮮大衆의誠意와 義務를信任해왓섯다 나의[illegible]

나의指揮미테잇는 美軍이 朝鮮에 처음上陸하엿슬때에 美軍의使命과 地位에 對하야 局部的으로 誤解가잇섯다 이誤解가 蓄積치못한 誤解를招來하야 及其也 朝鮮을爲하여 努力하는 우리의努力을 [illegible] 에까지 支障이잇도록되엿다 나의朝鮮과 朝鮮民族에對한 知識으로미루워 이모든誤解와 全誤解로因하여 생긴것을確信하는것이 마는 그럼으로나는 모든그룹을 寬容을가지고 堅忍햇스며 또한朝鮮의自由와獨立을 明白히懇望하는 朝鮮大衆의誠意과 義務를信任해왓섯다 나의

나의[illegible]한美軍이 朝鮮에上陸하기前에 朝鮮人民共和國이 組織되엿다 이團體는 朝鮮의行動에 [illegible] 이團體는 政黨이라칭하며 政府의名稱을 가지고 [illegible]

[illegible]

縮小會議를續開

臨政領袖會議結果를土臺로

臨時政府領袖會議는 連日繼續 되엿는데 十日로써 全員會議를 終了하고 十一日부터 縮小會議를 열고 [illegible] 同縮小會議는 [illegible]

앞의會議에서 全員의意見을[illegible] 準備的會談을마추고 [illegible] 領袖의最高[illegible] 가서 [illegible] 이여서臨政의 根本方針을[illegible]

[illegible]

臨時暫行中央官制 ③

第四節 軍務部

第六十一條 軍務部長은 臨海空[illegible]에關한事務를 統轄하며 陸海軍各人軍隊를管理하고 所屬[illegible]

第六十二條 軍務部에는 總務、軍事、軍需、軍法各科及各[illegible]를設하고 [illegible]

第六十三條 總務科는通則에依한 外 左列事務를[illegible]

一、陸海空軍의 編制及平時、戰時[illegible]에關한事項

二、陸海軍[illegible]及戰時法規、軍紀、[illegible]、服制에關한事項

三、各軍兼行條例에關한事項

四、軍政及衛生保安과運輸通信에關한事項

五、各軍衛生行政에關한事項

六、各種軍文武官任免及補充에關한事項

七、各種軍事物資及戰時[illegible]의成績에關한事項

八、各種軍兵員募集에關한事項

九、[illegible]功、恩給、[illegible]及[illegible]에關한事項

十、各軍留學生及[illegible]에關한事項

十一、軍政情報에關한事項

第六十五條 軍需科는 左列事務를掌理함

一、兵器及[illegible]에關한事項

二、[illegible]及[illegible]에關한事項

三、軍需運用 經理及研究[illegible]에關한事項

四、[illegible]及[illegible]에關한事項

五、軍需[illegible]部教育養成에 關한事項

第六十六條 軍法科는 左列事務를掌理함

一、軍事法規에關한事項

二、各種軍監獄에 關한事項

三、軍人審判及監獄職員人事에 關한事項

第六十七條 各軍設計委員會及軍事[illegible]委員會는 各該委員會規程에依함

第五節 法務部

第六十八條 法務部長은 各級審判機關及監獄을 監督하고 民事、刑事及其他司法行政事務를 統轄함

第六十九條 法務部에는總務、司法各科의 [illegible]

第七十條 總務科는 通則에依한 外 左列事務를 掌理함

第七十一條 司法科는 左列事務를掌理함

一、審判機關設置及管轄區域에關한事項

二、民事及刑事事件에 關한事項

三、赦免、減刑、復權及刑罰執行에關한事項

四、國際交付罪犯에 關한事項

五、監獄에關한事項

第七十二條 法規編纂委員會 規程은[illegible]

第六節 財務部

第七十三條 財務部長은 會計、出納、租稅、國債、貨幣及銀行에 關한一切財政事務를 統轄하고 必要가有할時는 駐外財務官을 派遣하야 海外에在한 一切本國財政問題와 [illegible]事宜를 掌理케함

第七十四條 財務部에는 總務、主計、理財各科를 設함

第七十五條 總務科는 通則에依한 外 左列事務를掌理함

第七十六條 主計科는 左列事務를掌理함

一、國稅賦課徵收에關한事項

二、租稅以外諸收入에關한事項

第七十七條 理財科는 左列事務를掌理함

一、公金運用에關한事項

二、國庫出納에關한事項

三、國債에關한事項

四、金庫監督에關한事項

五、金融及國債에關한事項

第七十八條 主計科는 左列事務를掌理함

一、豫算에關한事項

二、國庫主計에記에關한事項

三、歲出入統計에關한事項

四、統一會計에關한事項

第七節 文化部

第七十九條 文化部長은 文化、教育、[illegible]에關한事務를 統轄함

第八十條 文化部에는總務、教育各科를設함

第八十一條 總務科는通則에依한 外 [illegible]

第八十二條 教育科는 左列事務를掌理함

一、一般學校教育에關한事項

二、海外留學生에關한事項

三、教育資補助及獎學에關한事項

四、各級教育科用圖書의 編纂[illegible]

五、民族文化發揚에關한事項

六、國語[illegible]及[illegible]에關한事項

第八節 宣傳部

第八十三條 宣傳部長은 內外宣傳事宜를 統轄함

第八十四條 宣傳部에는總務、[illegible]各科를設함

第八十五條 總務科는通則에依한 外 左列事務를掌理함

第八十六條 宣傳科는 左列事務를掌理함

一、各種宣傳에關한事項

二、演講及廣播에關한事項

三、演劇及圖書에關한事項

第八十七條 資料科는 左列事務를掌理함

一、調査統計에關한事項

二、通信宣傳에關한事項

三、一切材料蒐集에關한事項

第八十八條 編輯委員會規程은 [illegible]

第九節 各委員會

第八十九條 各委員會의 詳細規程은 [illegible]

第七章 附則

第九十條 本官制는 公布日부터施行함

(完)

먼저民衆속으로

朴憲永氏 共黨의 對臨政態度表明

[illegible]

一、民族統一戰線結成에 [illegible]

[illegible]

宣言、綱領을決定

靑年團體總同盟結成大會終了

進步的民主主義政府의建設을爲하야 勤勞靑年三百萬의 힘을結成하려는 朝鮮靑年總同盟結成大會의第二日 十二日은 午前十時부터 慶雲町天道敎大講堂에서 開催되엿는데 [illegible]

[illegible]

建國治安을쮉上

解放後첫警察部長會議

[illegible]

安國民[illegible] 十四日下午[illegible]

[illegible]

日銀券交換에對해

[illegible]

人

金[illegible]氏 [illegible]

[illegible]

光復軍으로

인류역사의 신(新)은 [illegible] 창조(創造)의 [illegible] 한다

어떠한 [illegible]

[illegible] 일본이 항병(降兵)처럼 처절(悽絶)한 기억이 또 있을까 우리들은 [illegible] 하였다 그리고 [illegible] 「노보리」를 들고 [illegible] 영문(營門)아래서 [illegible] 「다스끼」를 걸친 [illegible] 목이메어 말이 나오지 안는채 오직 묵묵히 손을 흔들뿐이었다 비록 압박받은 민족이지언정 그들의 혈관속에 맥맥히 흐르는 기나긴 四千年동안의 전통을 가진 조선인의 피가 [illegible] 마음속에 굳게 맺고 빌면서… 그러면 어떤 이들은 출진(出陣)을 한 이상 [illegible] 싸움의 마당으로 나아가 과연 어떠한 길을 밟았을까 「고량」과 보리의 [illegible] 망망한 중화대륙(中華大陸) 서안(西安)으로부터 중경(重慶)까지 五천여리 아득한 먼곳을 일본병영으로부터 용감하게 탈출하야 [illegible] 중원의 준령(峻嶺)을 넘어 그들은 내민족의 선배지도자를 차저 대한민국임시정부로 혹은 연안(延安)으로 차저간 것이다 우리는 그들 병사가운데서 우선 중경을 차저가 광복군(光復軍)에 편입이 되었다가 해방과 함께 귀국을 하신 세사람 청년을 마지하야 좌담회를 열었스니 이 한 [illegible] 세청년의 대륙 五천리 길우에 피 못은 발자욱 [illegible]

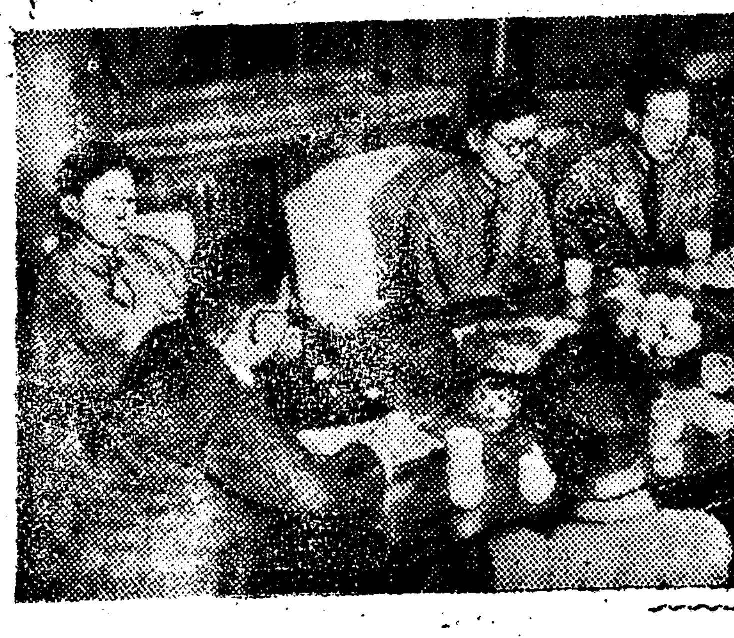

脫走한機會마다窺視
日兵의蠻行은言語道斷
本社主催 座談會①

出席者
◇張俊河氏(平北朔州出身 日本神學校卒業 二十六歲)
◇尹在賢氏(咸北會寧出身 同志社大學法文學部卒業)
◇李啓玄氏(忠南論山出身 中央大學法學部卒業 二十七歲)
◇本社側 編輯委員 [illegible] 外

[illegible] 이야기하여주십시요 먼저 국내에서 여러분을 내어보낼때에 가장 크게 근심을 한 것은 일본의 파한에 전쟁에 [illegible]

張俊河 [illegible]

날마다日本兵도脫走

尹在賢 일본군에서는 [illegible]

勞役보다煩惱의苦痛
李啓玄 저는 [illegible]

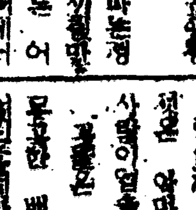

脫走가오직우리의希望
李啓玄 우리학병들이 [illegible]

배풀자溫情의손
戰災者及孤兒同情週間

[illegible] 전재자구제연합회(戰災者救濟聯合會)와 회사업협회(市社會事業協會)가 주최로 전재자급고아동정주간(戰災者及孤兒同情週間)을 [illegible]

一、職業紹介 二四、 五五 九、治療者數 九十、 五人、衣服配給 [illegible]

光復軍事後援團體合同統一

[illegible]

運動競技
解放後의 增加 스포―츠觀覽者

[illegible]

法務局內에消費組合

[illegible]

倉庫物品搬出에 六個月懲役

[illegible]

工員을慰勞激勵
金主席、龍山工作所訪問

十一일오후네시반 임시정부 김구(金九)주석은 엄항섭선전부장(嚴恒燮宣傳部長)을 대동하고 룡산에있는 룡산공작소(龍山工作所)를 방문하야 사장 유재성(劉在晟)씨의안내로 공장을 시찰한후 공원들에게 해방이후 조선건설을 위하야 여러분들 꼭 피땀을 바치 [illegible] 기관차를 한대 만들어내놋게되엿다하니 참으로 [illegible] 약한시간후에 숙소로 도라갓다

朝鮮青英會創總

[illegible]

在華中우리壯丁들

[illegible]

慶尙北道 [illegible]

江原道 [illegible]

全羅南道 [illegible]

全羅北道 [illegible]

電氣使用에 無理말도록
資材難에 修繕困難

요즈음 서울시내에는 각처에 전기가 고장이나서 [illegible] 전쟁은 이미 끗이 낫지마는 [illegible] 민중의 생활우에 어둠을 던진다 [illegible] 전기회사에 [illegible]

不遠、電球製造作業開始
外國으로부터四百萬個도輸入

서울시에는 현재 「다마」가 [illegible]

市廳에職業紹介所

[illegible]

贊助金喜捐

[illegible]

中央公園、中央放送

[illegible]

七千留學生健在
歸國方法、就學問題調査
在日朝鮮學生同盟 代表入京

일본 [illegible]

孝昌國民校同窓會

[illegible]

今日의 [illegible]

[illegible]